

Sistema de Seguimiento de Estudiantes y Graduados de ETP

Uso del tiempo libre

Egresados de ETP según principal actividad realizada en el tiempo libre. Argentina, 2013

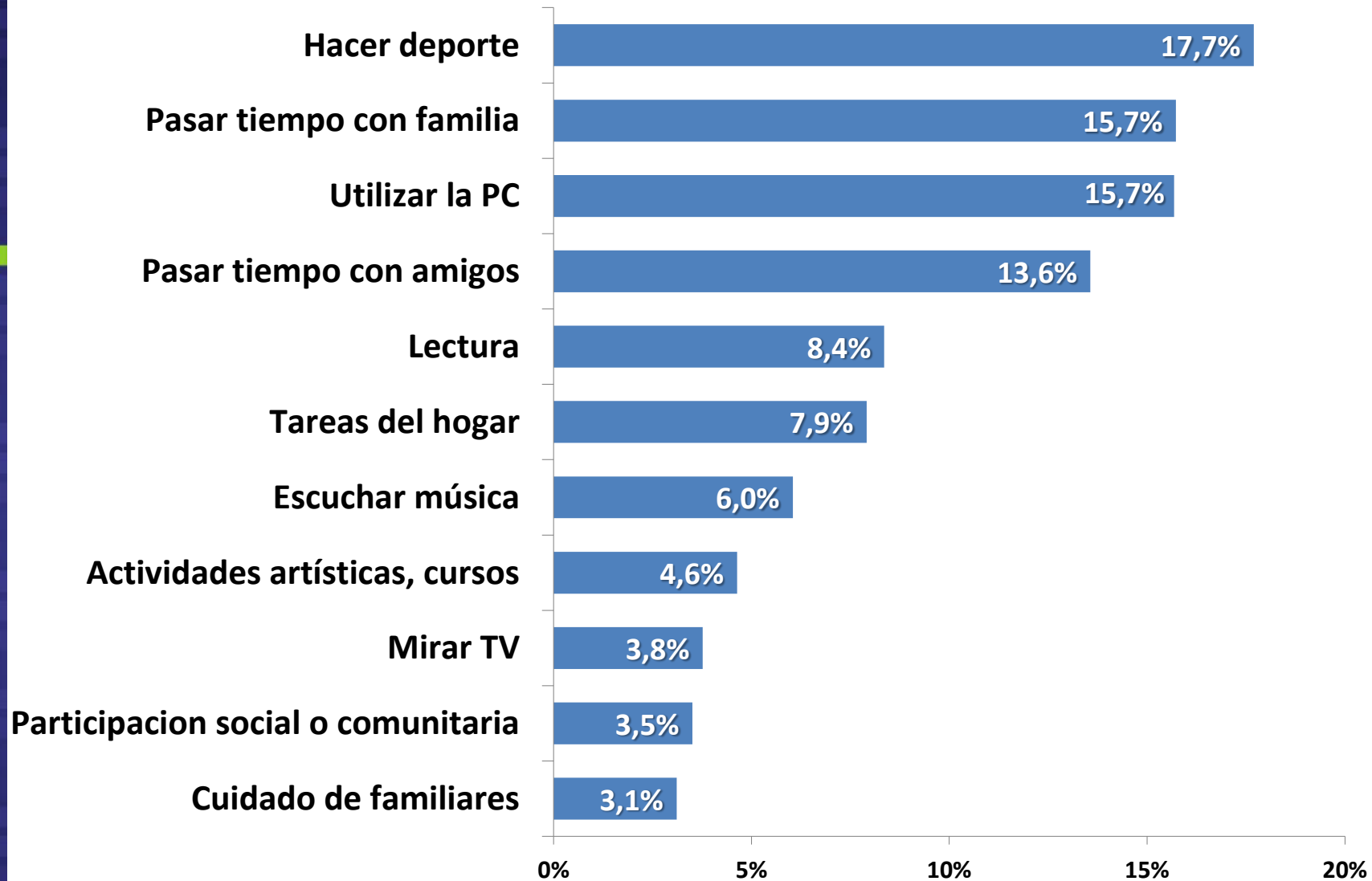

Ninguna actividad concentra una proporción preponderante.

La actividad más frecuente "Hacer deporte", corresponde a menos de un quinto de los jóvenes encuestados.

Egresados de ETP por principal actividad realizada en el tiempo libre, según sexo. Argentina, 2013

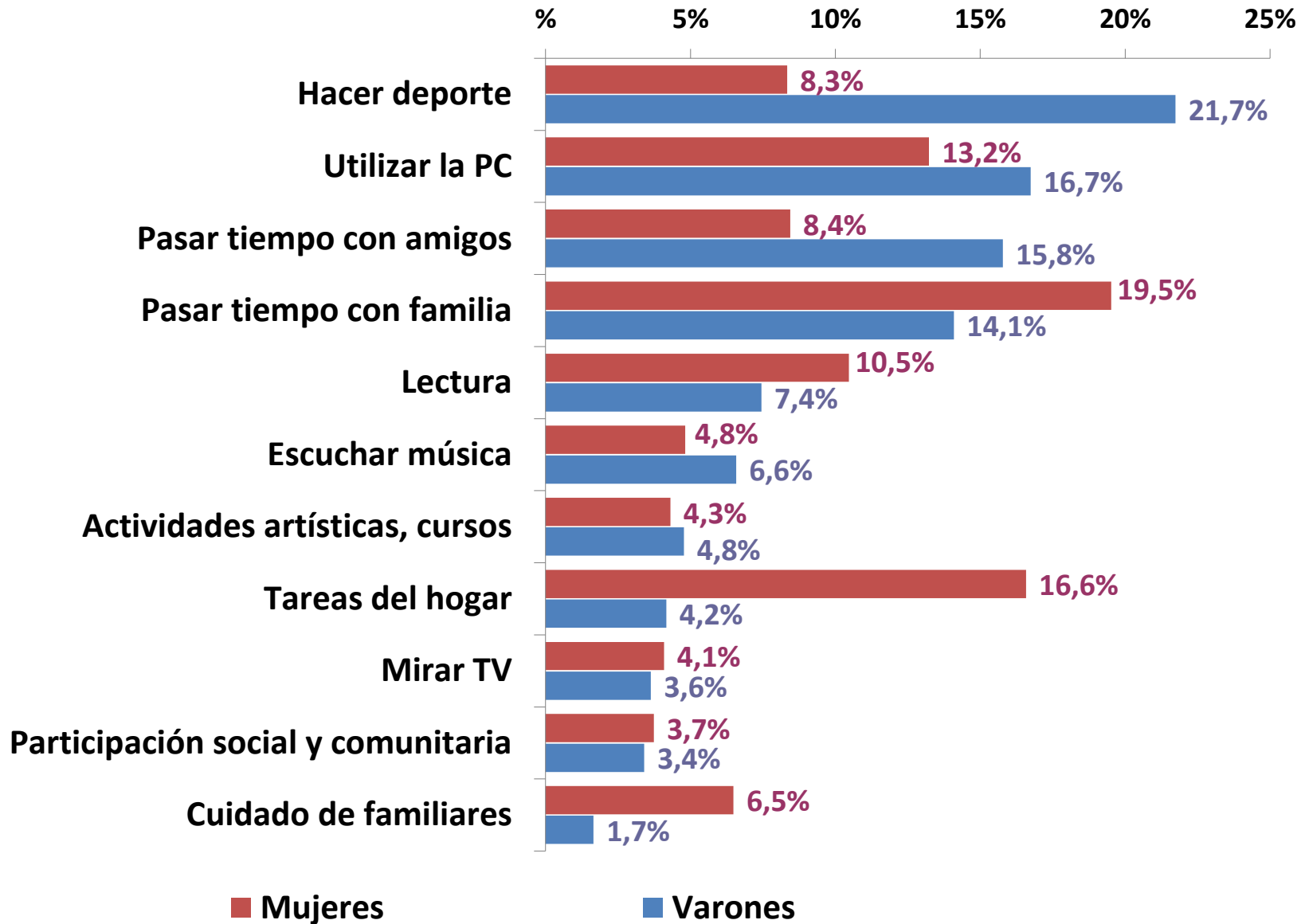

Egresados de ETP por principal actividad realizada en el tiempo libre, según sexo. Argentina, 2013

Las actividades de las mujeres se orientan al ámbito doméstico y al núcleo familiar. En tal sentido, emplean su tiempo libre en Pasar tiempo con la familia, Realizar Tareas del hogar y en menor medida a la Lectura.

En cambio, las actividades principales de los varones son Hacer deportes, Utilizar PC en su casa y Pasar el tiempo con amigos.

Egresados de ETP por principal actividad realizada en el tiempo libre, condición de estudio y trabajo. Argentina, 2013.

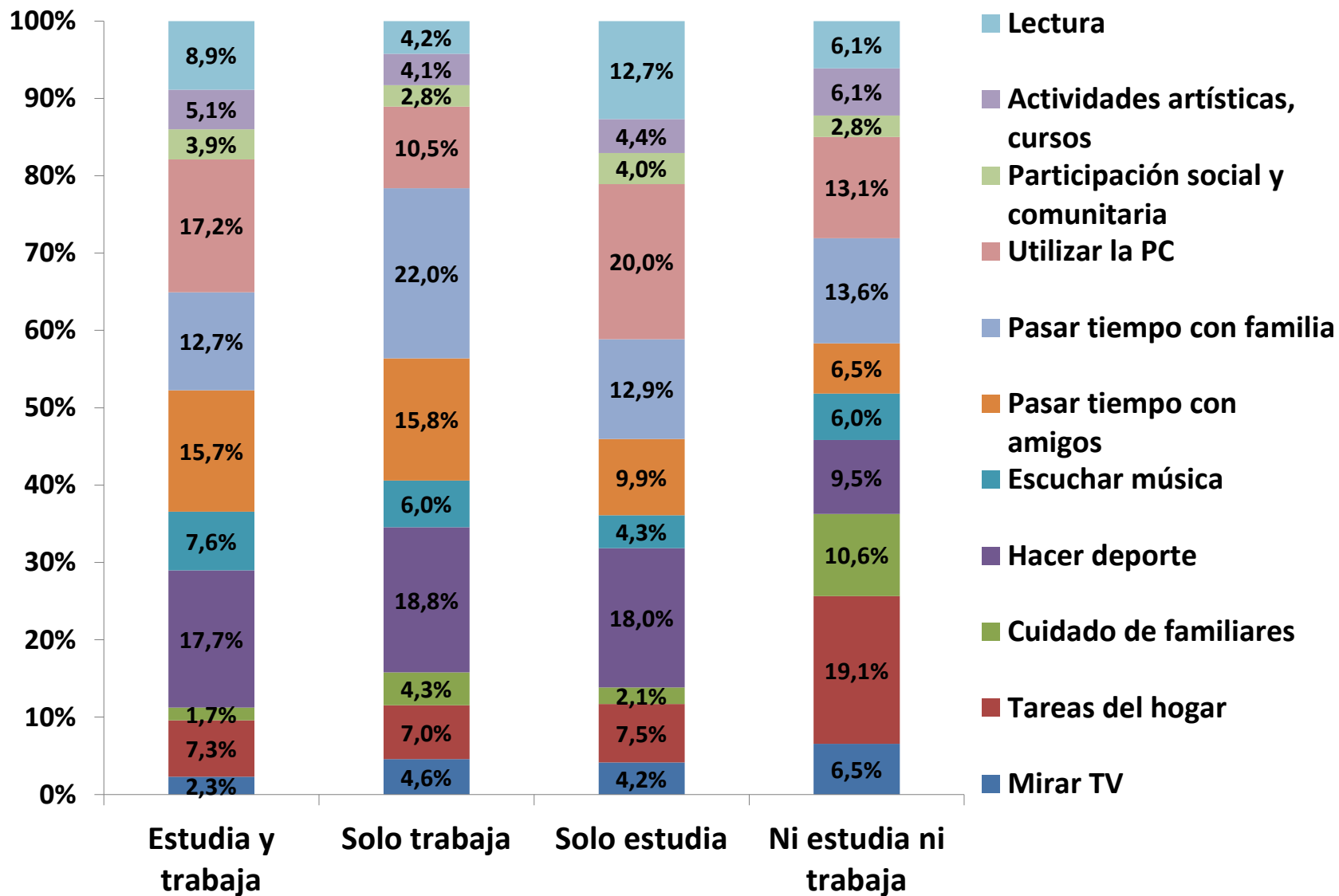

Egresados de ETP por principal actividad realizada en el tiempo libre, condición de estudio y trabajo. Argentina, 2013.

Entre los egresados que sólo estudian, sólo trabajan o combinan ambas actividades predomina Hacer deporte. En cambio entre quienes no estudian ni trabajan, las actividades más frecuentes corresponden a la realización de Tareas del hogar.

Egresados de ETP por principal actividad realizada en el tiempo libre, según condición de actividad. Argentina, 2013

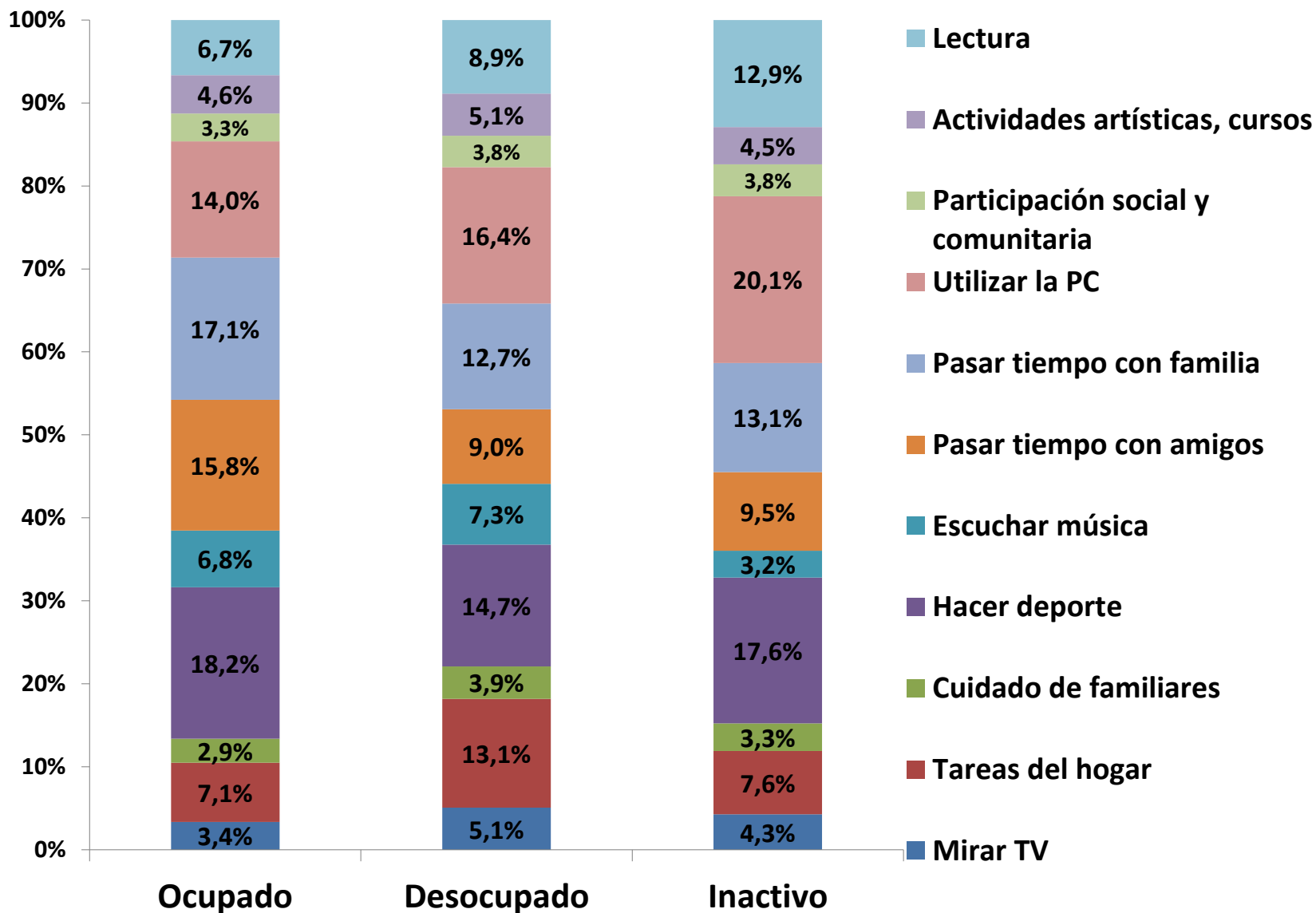

Egresados de ETP por principal actividad realizada en el tiempo libre, según condición de actividad. Argentina, 2013

Los ocupados dedican su tiempo libre a Hacer deporte, Pasar el tiempo con la familia; Pasar tiempo con amigos y utilizar la PC en la casa.

Entre los desocupados aumenta la incidencia del uso de PC en la casa y casi se duplica la incidencia de hacer tareas del hogar.

Los económicamente inactivos utilizan principalmente el tiempo libre utilizando la PC en la casa, haciendo deporte o pasan el tiempo, sea con la familia o con amigos.

Este grupo es el que más dedica su tiempo libre a la lectura.

Egresados de ETP por principal actividad realizada en el tiempo libre, según estrato socioeconómico. Argentina, 2013

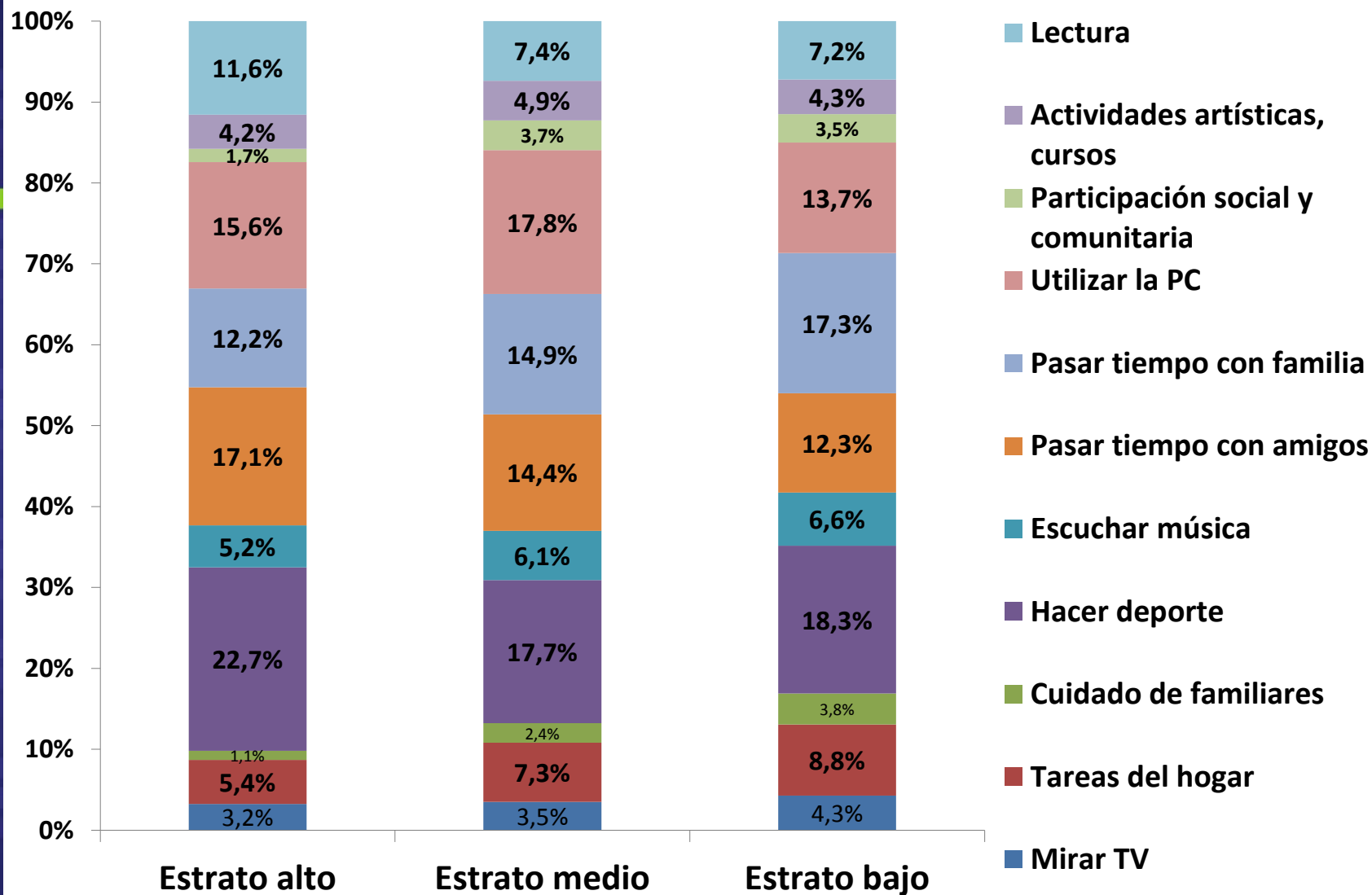

Egresados de ETP por principal actividad realizada en el tiempo libre, según estrato socioeconómico. Argentina, 2013

Las actividades principales (Hacer deporte, pasar el tiempo con la familia y con los amigos, utilizar la PC) son compartidas en todos los estratos socioeconómicos.

Tiene un mayor peso el Pasar el tiempo con los amigos en el estrato alto y Pasar el tiempo con la familia en el estrato bajo.

Clasificación de actividades realizadas en el tiempo libre

Actividades Recreativas: tendientes al disfrute o vinculadas con intereses y preferencias personales.

Recreativas Formales: implican alguna regularidad en el tiempo o requieren el cumplimiento de horarios

Recreativas No formales: no cumplen con ninguna de estas condiciones

No Recreativas: realizadas por adquisición de compromisos con otros o como estrategias de subsistencia, no necesariamente vinculadas con intereses o preferencias personales.

Cuadro 6.1. Egresados de ETP por carácter de la actividad principal realizada en el tiempo libre. Argentina, 2013

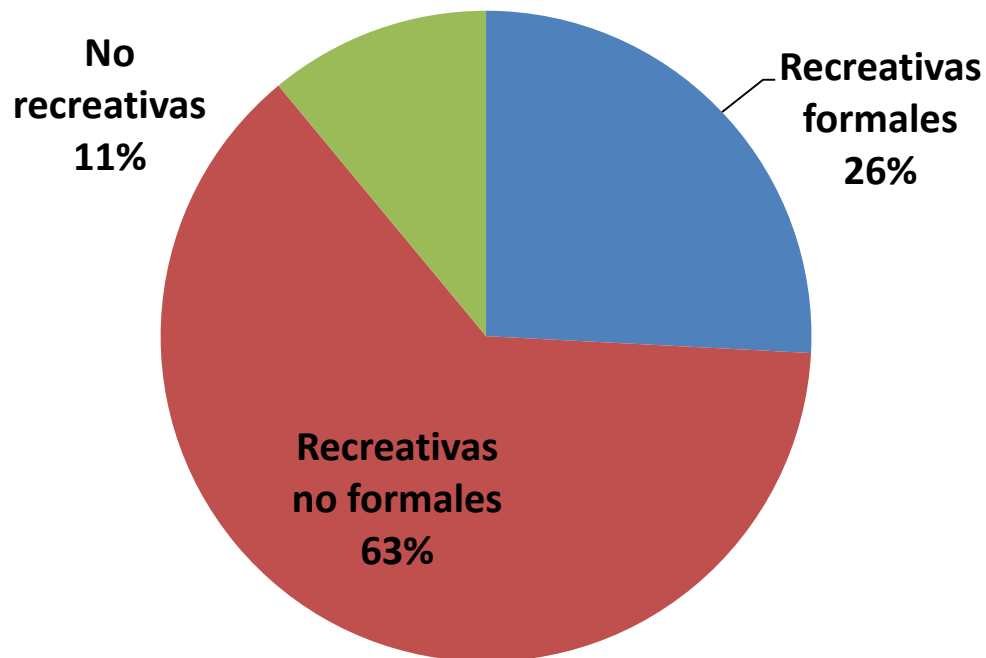

La gran mayoría de los jóvenes realizaba alguna actividad de carácter recreativo, predominantemente de tipo No formal.

Egresados de ETP por carácter de la actividad principal realizada en el tiempo libre, según sexo. Argentina, 2013.

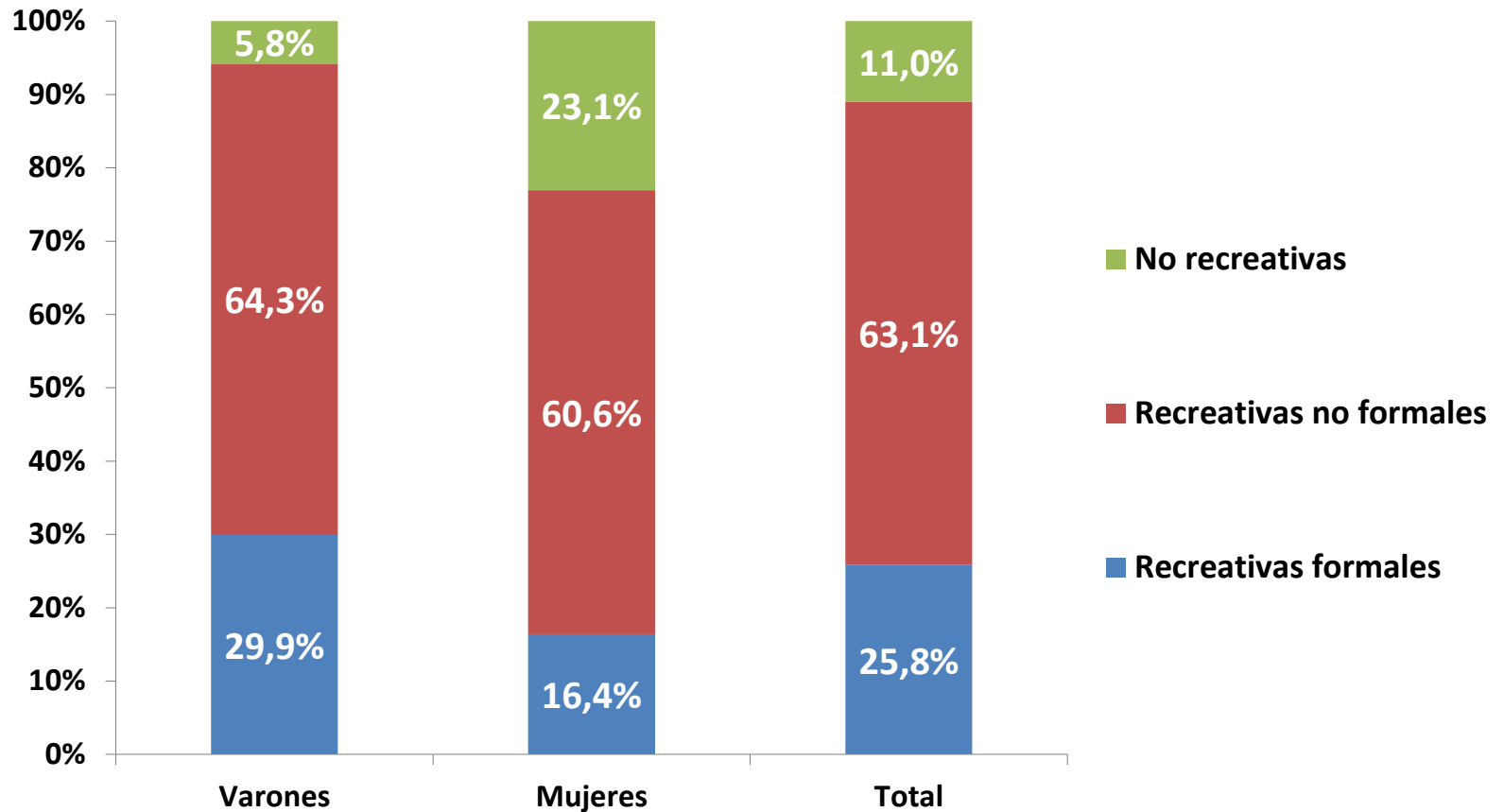

Las actividades recreativas no formales, no muestran diferencias sustantivas por sexo. Las recreativas formales casi duplican su incidencia entre los varones frente a las mujeres.

Hay una importante incidencia de las mujeres realizando actividades no recreativas en su tiempo libre.

Egresados de ETP por situación de realización de actividades recreativas en 2011 y 2013. Argentina, 2013

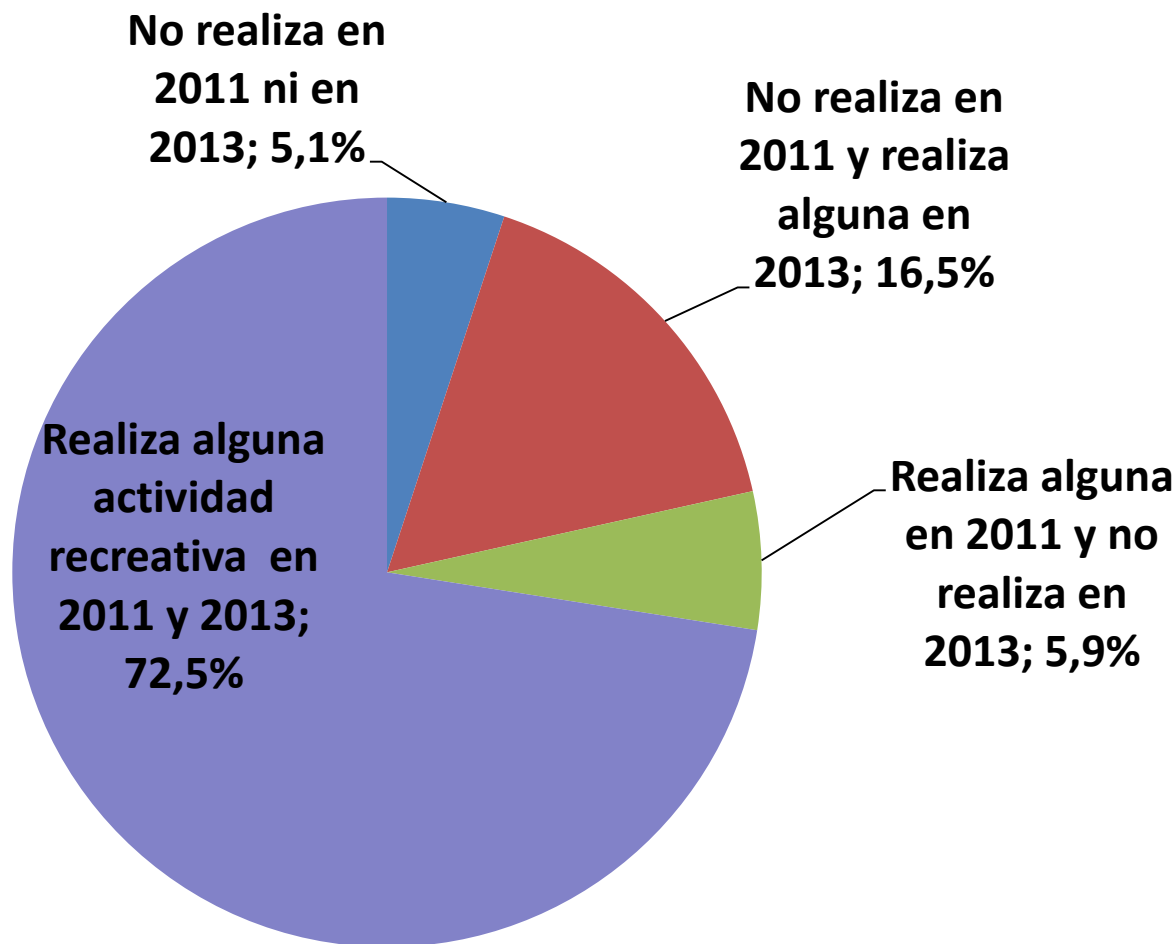

La mayoría de los egresados realizaban actividades recreativas en su tiempo libre en ambos momentos de la medición (2011 y 2013).

Un grupo menor de egresados que no realizaban actividades recreativas en 2011 declararon realizarlas en 2013.

GLOSARIO (1/5)

- **Activos / Población económicamente activa:** La integran las personas que tienen una ocupación o que sin tenerla la están buscando activamente. Está compuesta por la población ocupada más la población desocupada:
- **Afinidad entre estudios secundarios técnicos y trabajo:** correspondencia entre la especialidad técnica cursada durante la escuela secundaria y la ocupación a cuatro años de haber egresado. “Trabajo afín” es la tarea desempeñada en el trabajo por los egresados de ETP al momento de la encuesta y que se corresponde con la especialidad cursada durante el secundario. “Trabajo no afín” es aquel donde la tarea desempeñada en el trabajo por los egresados de ETP al momento de la encuesta no se corresponde con la especialidad cursada durante el secundario.
- **Beneficios sociales:** bienes remunerativos y no remunerativos que se aplican a trabajadores en relación de dependencia: aguinaldo, vacaciones pagas, días por enfermedad y obra social.
- **Calificación ocupacional:** Se trata de una característica objetiva del proceso de trabajo que determina los requerimientos de conocimientos y habilidades de las personas que se desempeñan en el marco de cada ocupación. Reconoce cuatro niveles: profesionales, técnicos, operativos y no calificados. En esta publicación se asumió que eran niveles calificados los tres primeros.
- **Carácter ocupacional:** Constituye la dimensión que permite la clasificación de las ocupaciones a partir del tipo de objeto o producto generado por el proceso de trabajo específico. En ese sentido, las ocupaciones son clasificadas a partir de un resultado, independientemente de la rama a la cual pertenece el establecimiento.
- **Censo Nacional de Último Año de ETP –CENUAETP- 2009:** relevamiento censal de información educativa y social de los estudiantes de último año del nivel secundario de las escuelas técnicas de gestión estatal de todo el país.

GLOSARIO (2/5)

- **Clima educativo del hogar:** máximo nivel de educación formal alcanzado por la madre o el padre. El «clima alto» comprende a aquellos con nivel “superior incompleto y más”, el «clima medio» corresponde a quienes tienen nivel “secundario completo”, y el «clima bajo» es para aquellos que tienen un nivel “hasta secundario incompleto”.

- **Condición de actividad:** Define la situación en que se encuentran las personas con respecto a su participación o no en la actividad económica. Distingue entre: población económicamente activa y población no económicamente activa.

- **Continuación de estudios:** jóvenes (egresados o no) que se encuentran estudiando algún tipo de estudio (requiera o no título secundario).

Glosario - EPH, INDEC.

- **Desocupados:** Se refiere estrictamente a personas que, no teniendo ocupación están buscando activamente trabajo.

- **Educación Técnico Profesional (ETP):** Modalidad de la Educación Secundaria y de la Educación Superior responsable de la formación de técnicos medios y técnicos superiores en áreas ocupacionales específicas y de la formación profesional; esta modalidad se implementa en las instituciones de gestión estatal o privada que cumplen con las disposiciones de la Ley N° 26.206, Capítulo VI de la ETP, Art. 38.

- **Egresados:** alumnos que cursaban el último año de la escuela secundaria de ETP en 2009 el nivel secundario de ETP y ya no adeudaban materias o compromisos en octubre de 2013.

GLOSARIO (3/5)

- **Encuesta Nacional de Inserción de Egresados de la ETP –ENIE- 2011:** encuesta por muestra a alumnos que durante el año 2009 estaban cursando su último año de estudio en escuelas secundarias técnicas y que fueron censados en sus escuelas.
- **Encuesta Nacional de Trayectoria de Egresados de la ETP –ENTE- 2013:** encuesta por muestra a alumnos que durante el año 2009 estaban cursando su último año de estudio en escuelas secundarias técnicas y que fueron encuestados en la ENIE.
- **Estrato socio-ocupacional:** segmentos poblacionales que dan cuenta de las distintas situaciones socio-ocupacionales relativas entre los hogares. En tal sentido se distinguió: Estrato Alto compuesto por Directores de empresas y funcionarios públicos superiores; Estrato Medio integrado por Propietarios de pequeñas empresas, Cuadros técnicos y asimilados, Pequeños productores autónomos y Empleados administrativos y vendedores; Estrato Bajo conformado por Trabajadores especializados autónomos, Obreros calificados, Obreros no calificados y Empleados domésticos y trabajadores inestables. Esta estratificación es una adaptación de aquella concebida por Torrado (1998) basada en información proveniente de censos de población.
- **Inactivos /Población no económicamente activa:** Comprende a todas las personas no incluidas en la población económicamente activa (jubilados, estudiantes, otra situación)
- **Jóvenes con secundario completo:** jóvenes de entre 21 y 23 años que residen en principales aglomerados urbanos de la Argentina con nivel de instrucción "secundario completo y más" –incluye egresados de ETP-.

GLOSARIO (4/5)

- **Jóvenes con secundario incompleto:** jóvenes de entre 21 y 23 años que residen en principales aglomerados urbanos de la Argentina con nivel de instrucción "hasta secundario incompleto".
- **NENT (No Estudian No Trabajan):** egresados de secundaria de ETP que al momento de ser encuestados no estaban estudiando ni trabajando, en la semana de referencia en que se aplicaba la encuesta.
- **Nivel secundario:** Constituye una unidad pedagógica obligatoria destinada a adolescentes, jóvenes y adultos que hayan aprobado el nivel primario. Tiene por objeto profundizar los saberes, habilidades y valores en función de las áreas de conocimiento del mundo social y del trabajo, habilita para cursar el nivel superior.
- **No Egresados:** Alumnos que cursaban el último año de la escuela secundaria de ETP en 2009 el nivel secundario de ETP y adeudaban materias o compromisos escolares a octubre de 2013.
- **Ocupados en relación de dependencia:** Comprende a todas las personas ocupadas que estaban trabajando para un patrón, para una empresa o en un empleo estatal.
- **Ocupados / Población ocupada:** Se incluye a quienes trabajaron aunque sea una hora en la semana inmediata anterior al relevamiento, percibiendo un pago en dinero o en especie por la tarea que realizaron. También a quienes realizan tareas regulares de ayuda en la actividad de un familiar, reciban o no una remuneración por ello.
- **Realización de estudios postsecundarios:** egresados que se encuentran estudiando algún tipo de estudio que requiera título secundario.

GLOSARIO (5/5)

- Sistema de Seguimiento de Estudiantes y Graduados de la Educación Técnico

Profesional (SEGETP): línea de trabajo -dependiente de la Unidad de Planeamiento del INET- concebida con el propósito de realizar estudios sobre las trayectorias educativas e inserción ocupacional de los estudiantes y graduados de las escuelas secundarias técnicas.

- **Trayectoria escolar:** resultado de la repitencia y la interrupción de la escolaridad. Las categorías son: «Trayectoria escolar regular» (no repitió ningún año), «trayectoria escolar irregular» (repitió algún año pero no interrumpió nunca), «trayectoria irregular discontinua» (repitió algún año e interrumpió por algún tiempo la escuela).



Presidencia de la Nación